小俠龍捲風
⑭ 陳海虹編繪
49
皇冠漫畫

小俠龍捲風
⑭ 陳海虹編繪
49
皇冠漫畫

第四十二章　危機四伏

臺北市立圖書館藏書

77 3 1017325

小俠龍捲風

前情摘要

台北市立圖書館藏書 J0477 17535 v.14

志強、鳳英和蟬兒偶見一羣地痞欺侮幾個賣藝人，遂仗義將惡棍打得狼狽而逃，隨後發現他們援助的，竟然是明因師太的胞弟秦寨竹一家人。秦寨竹和明因相見，悲痛的道出九宮山的強盜利用魔教及石亭的勢力殘殺全家人的事，正敘述時，客棧掌櫃告知，霸王莊的人已在店外監視，恐怕是來挑釁，要求他們立刻離開。不久，又有一個武功奇高的女子報訊，要他們往西南方松林躲避，大夥立即出發。

剛出廬州城，便見到霸王莊人馬湧到，寨竹主張突襲霸王莊，殺他個措手不及。但志強和蟬兒潛進莊裏便被發現，雖一畢熾誠五人，後來却被荒山八魔圍困，戰成一團。

此時霸王莊後院突然起火，火光中，兩人和羣賊奮力搏鬥，寨竹馳援時，只見遠處從城裏折回的大隊人馬，迅速奔近……

臺北市立圖書館 TAIPEI PUBLIC LIBRARY
Taipei Public Library

狗賊，休得逞兇！
秦方、文玉，你們先走。
這裏交給我。
是！
我來居中策應。

別逃！
看我的鰻骨針！

！哇
！唷哎
去！
啊！

那裏逃！
快追！
那三個人緊追不捨，我得引開他們。
！面後在鬼小那
！他住抓

來得正好！
照打！
快躲開！
跟他硬碰一下。
好險！
哇！

多臂猿就這樣完了，還是逃命吧！
我也不追了，走吧！
乾坤掌，快逃！
快逃！
他們走了。

秦伯伯！
秦大哥的傷怎樣了？
腿上中了一箭，
已拔出來了！
大師姐，他們走了。
把人放下來，慢慢走吧！

咦！這位小哥是誰？
怎麼叫我大師姐？
我叫志強，是明因師父的小徒弟。
唔！你入門多久了？輕功這樣好。
三年多了。這位大嫂是什麼人？
小婦人叫阿珠，我丈夫叫朱平山。

哦！朱叔叔就在二里外的松林等妳。
我們帶妳去。
一行人向松林走去。
他們回來了！
龔嘯雲帶著二小和朱平山，早在松林等候多時。

你怎麼了？
沒什麼，只不過腿上受點傷。
幸虧美蓉女俠早來一步，否則，我早就完了！
秦大哥，不必客氣！
原來妳就是江湖上，惡人聞名喪膽的芙蓉女俠！
豈敢！

謝謝女俠救命之恩！
別客氣。
師父和伯伯來了！
參見師父。
文玉！
我們先找個地方休息再說。

我家就在五里外，地方僻靜。
若不嫌棄，請到我家家安憩吧！
好！
文玉，妳怎麼會來霸王莊？
徒兒今天到吉安州，住在東關客棧。在客棧裏聽人說，霸王莊的教師被幾個年輕的孩子打了，我一時好奇，去莊子裏踩探。

想看看是什麼人物……
正巧見到秦大哥放火燒莊。
不遠的房裏，有婦人啼哭。
喝
我飄身到房外一探……
看見朱大嫂被捆在床上，
我連忙救她出來。

我的行李，還放在城裏呢？
我們先到朱家，妳去城裏取了行李再來吧。
好，我去去就來。
文玉走後，一行向朱家走去。
到了！
這裏很清靜。

大家魚貫進屋。
不多時，文玉提行李趕到。
朱大嫂端上酒菜。
經過一番惡戰，大家都累了，默默用餐。

三更天。
這裏離霸王莊不遠，他們隨時都可能來襲。
志強、鳳英，你倆到外面守著。
大家各自去休息，要保持警覺。
二人選了一處隱蔽的地方守望。
三更將盡

忽聽見志強和鳳英大喝：
找死！
吃我一劍！
果然來了！
快跟我來！

唔！來了這麼多人！
志強和鳳英已經和敵人打起來了。

二股賊人由兩面紛紛滲進。
蟬兒、文玉快截住那兩路賊人！

駱中明和秦寒竹，也各接上敵人廝殺。
他們剛吃了大虧，還敢追蹤而來，一定有恃無恐，可能又找了厲害的幫手。
照打！

賊人中忽衝出一道人，擋在前面。
哈哈！還敢使用暗器！
一陣揚袖，把骨針紛紛打落。
哎呀！他不是靜虛道長嗎？
久聞道長隱居武功山，不問世事，今天怎麼……

既然認識我，還不快賠罪！
貧尼與前輩向無來往，不知何處得罪了您？
以道長的功力、威名，還允許他們拳打掌毆，欺壓小輩。
這不是有損道長威名嗎？
嘻！這倒有點道理，我現在就叫住他們，看妳又怎樣？

給我住手！
住手！
雙方各收兵器，分別集中到明因和靜虛道人身邊。

第四十三章　頭陀失刀

妳為何無故打傷我徒弟梅嶺鶴和紅面華光？
梅嶺鶴被凌霄老怪所惑，乘我不在，帶人敗我門徒，燒我碧霞庵，我回山只趕走他，並沒為難他，這已經是天大的恩惠。
至於華光，貧尼並不認識他，若知是令徒，當叫他迴避。
現在，既然道長來了，貧尼願罷戰休兵，並贈藥、療傷如何？
原來靜虛道人，是禁不起徒弟梅嶺鶴及紅面華光的苦纏才下山。聽明因解釋後，恍然大悟。明因接著又開始敘述霸王莊的惡跡，劈虎頭陀怕靜虛被明因說服了，急忙大喝……
妳打傷了人還花言巧語，誰要妳治傷？誰希罕你的丹藥？

妳先讓我打一頓，再叫妳去道歉、療傷，如何？
看你是我佛門弟子，怎麼倒不明因果報應呢？
你拿鬼話騙人，等我把妳毀了，妳再去報吧！
蟬兒一聲嬌叱，搶在明因前面。
禿賊！
因果報應，你不懂嗎？你罵我師父，現在我罵你，這就叫因果報應。
你再不快滾，我就給你個現世報！

妳敢罵我，待我教訓妳！
有什麼本事，快拿出來，姑娘還可讓你三招呢！
嘻嘻！
嘗嘗我的「雙龍出水」。
落空了！
一招了！

17
哈哈！賊禿，如果怕，叫我一聲姑奶奶，我就饒你活命。
這小女孩就這麼難纏，那些大人還不知要高到什麼程度。
18
我劈虎頭陀……
你叫什麼？快報名來，姑奶奶好喊你。
19
好聽話的侄孫子！
氣死我也！

20
看我的大鵬展翅！
搗什麼鬼？
21
野丫頭！妳完了！
22

又撲了個空！
嘻嘻！二招了！
臭丫頭！招打！
頭陀連連撲空，兇性大發，拳掌挾勁風亂打。
三招過去了，可要當心姑奶奶教訓你！

送你一個耳刮子。
哇！
滋味不錯吧！
哇！
丫頭，別走！
我看，你還是再學五年再來吧！

我們無仇無怨，不值得拼命！
今天非要妳的命不可！
啊！又是小孩！
嘻嘻！
禿驢！你怕嗎？
好不害羞，輸了還不認帳。
快叫那個了頭出來！

小狗、快跪下，叫三聲佛爺，我才饒你！
把命交給我，不是一樣嗎？
你跪下，叫三聲少爺，我也不饒你！
抽出緬刀！
不給他點厲害不行。
看刀！
好厲害！

我也抽出寶劍！
賊禿！我也讓你三招。
力擒千斤！
第一招。
蜻蜓撼樹！

第二招了。
小兒，你完了！我把刀尖向上，你一落下，我就把你穿個窟窿。
你遲早總要下來的。
糟了！志強危險！
嘻嘻！

你們看，那呆貓猴雀的樣子。
我胯下是個活韓信。哈哈！
這小子是什麼功夫！
怎在空中停這麼久呢？
你不下來，難道我不會上去嗎？
衝！

我上來，他又落下去了！
第三招了。
呆子！三招過囉！小心啦！
小子！
別逃！

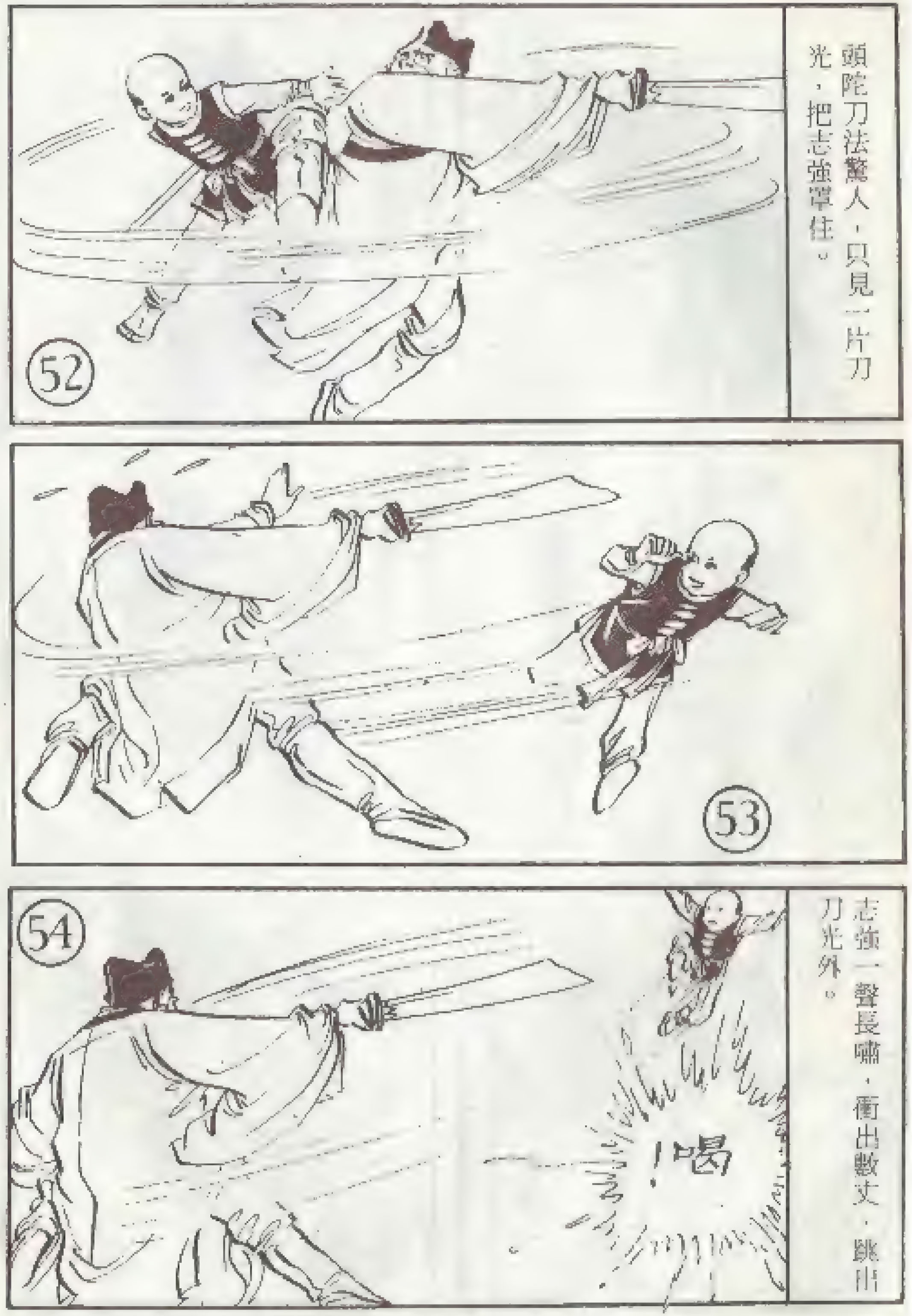
頭陀刀法驚人，只見一片刀光，把志強罩住。
志強一聲長嘯，衝出數丈，跳出刀光外。
喝！

志強一落地面，立刻展開猴王劍法，配合鵪鶉奪蝮身法。
糟了！
啊！鵪鶉奪蝮。
這是什麼功夫？
他這套什錦東西，只有他們兄弟會。

劍法是弟弟創的，身法是哥哥自己想的。
師姐，快看！頭陀要敗了！
妳怎知頭陀要敗！
師弟這套功夫百戰百勝。
那頭陀那會不敗呢？
快看，遲了就沒……

只聽噹的一聲，頭陀被打出二丈多遠。
噹！
碰！
大頭陀，撿了刀再走？
後會有期。

連這刀稍也給你，五年後再見。
哈！又多了一件寶物。
志強正欲轉身回去，忽聽一聲大喝。
小子，別走！
背後跳出一個使扇的大漢。
朋友，你待怎樣！

留下那把刀！
你不聾又不瞎，這刀是大頭陀送我的，你難道沒聽見？
我叫你留下，就得留下。
你好不講理，不留下又怎樣？
以為少爺怕你嗎？
手底下見功夫吧！

一招了。
看你有什麼本領！
找死！
第二招了。
這小鬼好難應付。

非用暗器不可！
可！
按扇把彈簧。
哎！
打！

狗賊！竟敢施放暗器！
幸好，我穿著鰻皮衣。
小子，你完蛋了！
怎麼暗器對他起不了效用？
哼！找死！
不好，逃命要緊！
想逃嗎？沒那麼容易！

送你上西天！
好小子，竟敢任意殺人！
我連讓三招……
唔！

志強說著，由脅下拔出十二支透骨針。
他還施用這歹毒的暗器。
如非我天生異質，還能活到現在嗎？
你也想試試身手嗎？
哼！殺人償命。
我乾坤掌賞臉，給你一個全屍！

平分秋色！
你亦手空拳，勝了你也不算高明。
我放下刀劍再來！
讓你多活幾分鐘！
志強把刀劍放好，折回場中。
來吧！
乘他沒站穩，來個先發制人。

此處裁開，恕不退換。

嘿！
碰！
你完了！
二人被掌風各震退七公尺。
這小子匆忙發掌，也有這分力量。
碰！
他這套掌法不錯。
非用乾坤掌法不可！

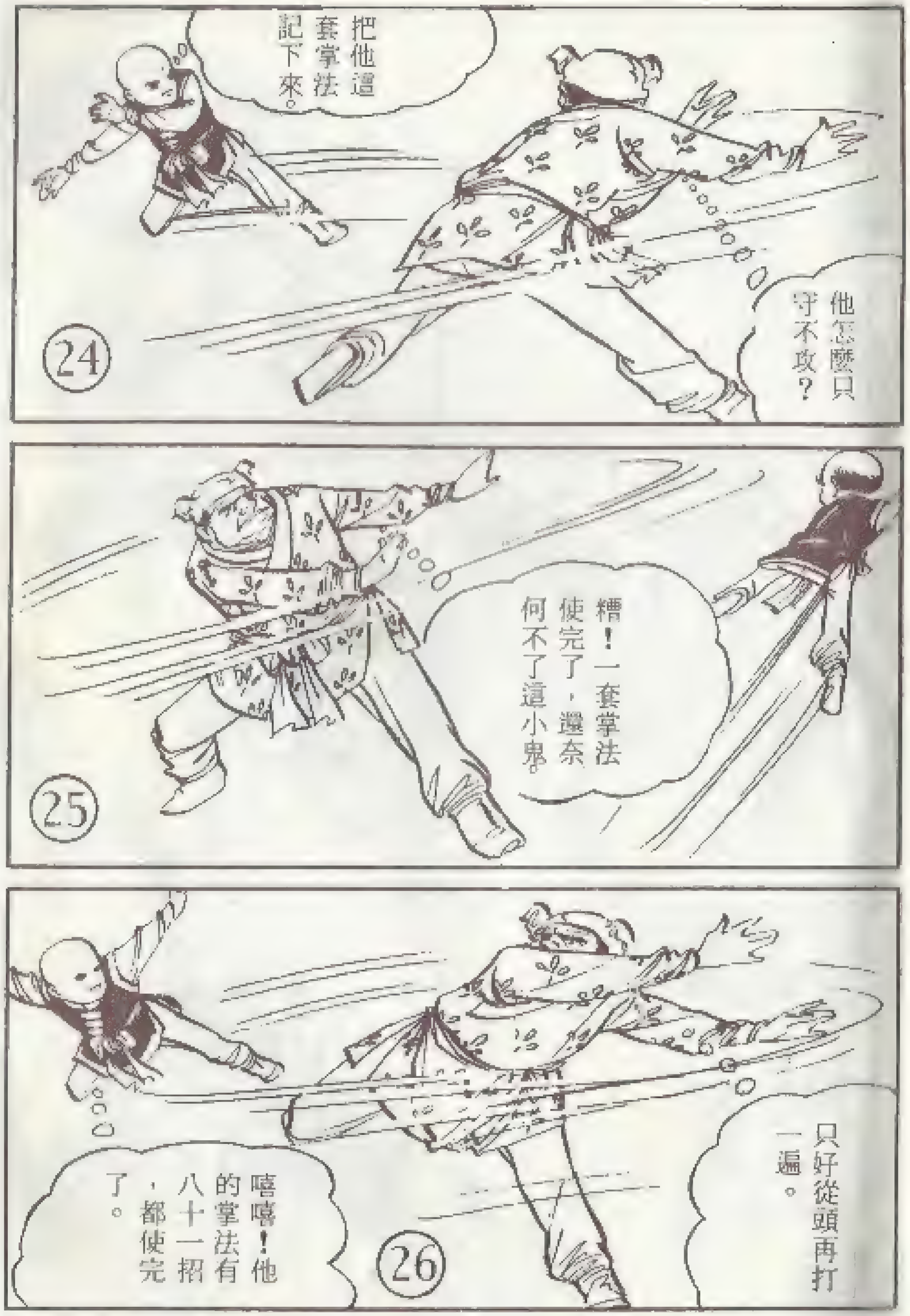
他怎麼只守不攻？
把他這套掌法記下來。
糟！一套掌法使完了，還奈何不了這小鬼。
只好從頭再打一遍。
嘻嘻！他的掌法有八十一招，都使完了。

唔！
注意囉！別挨著自己的掌法。
第五招，引龍擒虎。
碰！
哇！
去！

好！打得好。
這小傢伙這樣了得，連敗我們三人！
糟了，他們恐怕會群起而攻。
靜虛老道還在一旁監視。
又縱出二名大漢來。

我們匡盧二梁，素來並肩作戰。
好哇！一齊來吧！
嘻！嘻！
我們瓊崖兩小，也是並肩作戰。
匡盧二梁是同胞兄弟，你們瓊崖兩小是什麼東西？

嘿！看不起人！
野丫頭！不殺妳，不姓梁！
嘻！你們本來就不姓梁。
妳才是野雜種！

喝！
嘿！
糟！二梁素來聯手作戰，這下被拆開了。
招式施展不出來！
好厲害的丫頭！

哥，快來呀！
你這樣不濟，待會不連爺爺也叫出來才怪。
我真是自己找死，幹麼惹這兩個煞星。
他倆的身手，不怎麼樣嘛！

我真不該淌這趟渾水，要是出手，怕留下個是非不分，欺壓小輩臭名。
不管嘛，一世英名，就要受損，這如何是好？
匡廬二梁不行了。
兄弟們，一齊上！
衝！
衝！

先把二梁毀了！
快！
嘿！
完了！
去！

58
59
去你的！
哎唷！
60
去！

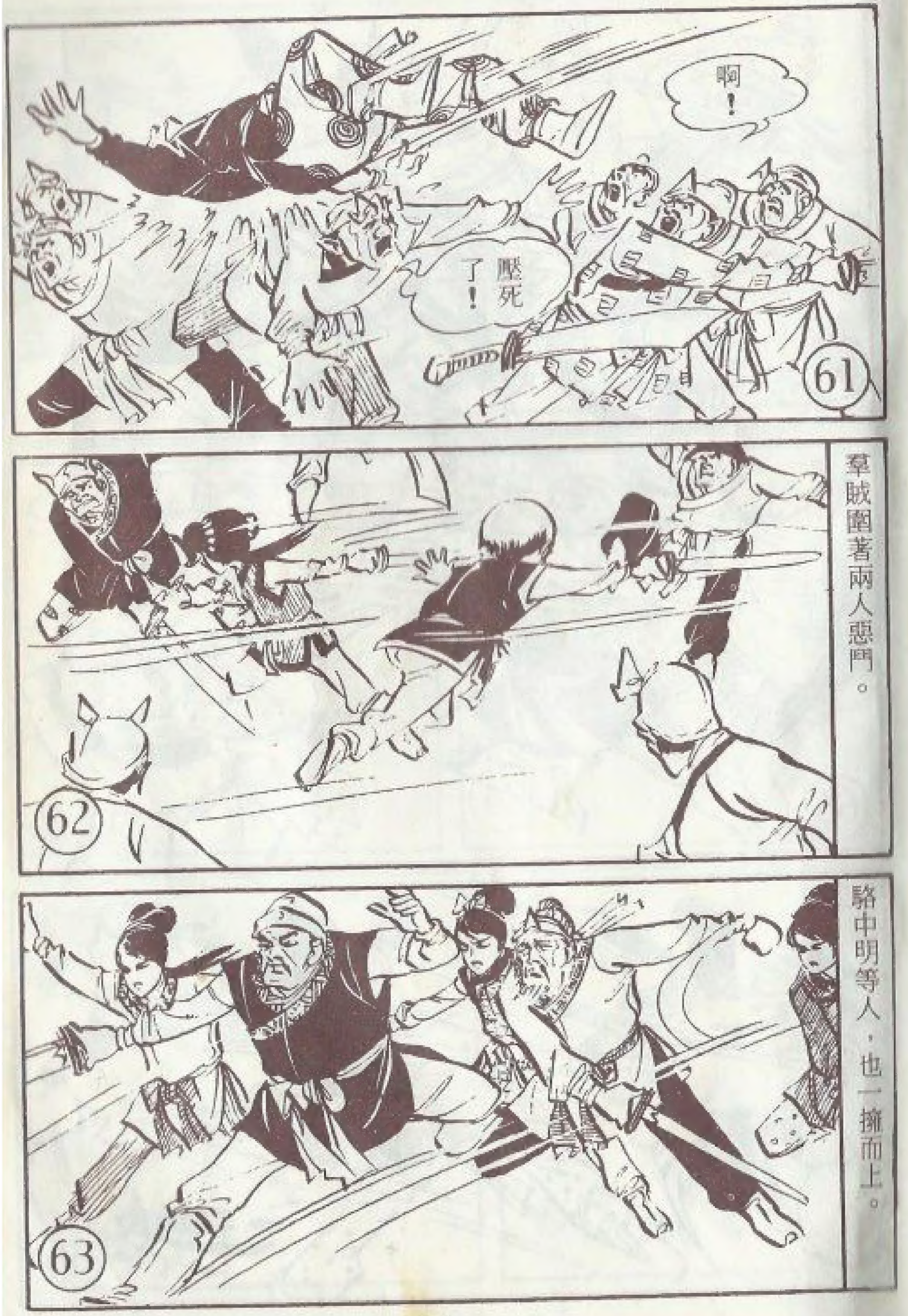
61
啊！
壓死了！
62
羣賊圍著兩人惡鬥。
63
駱中明等人，也一擁而上。

寒竹天都劍揮起一片旋風。
啊！

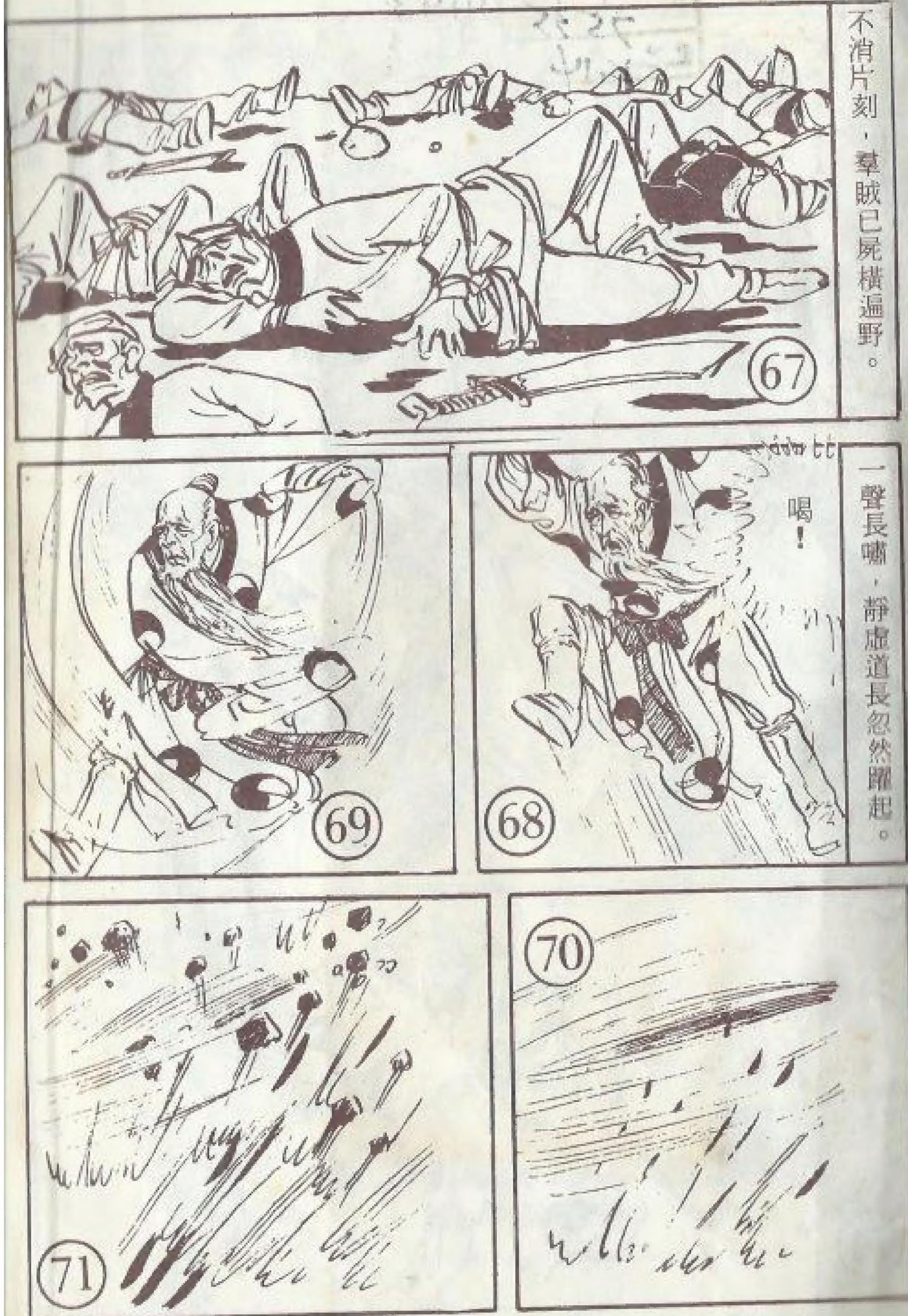
不消片刻，羣賊已屍橫遍野。
一聲長嘯，靜虛道長忽然躍起。
喝！

發行人　平鑫濤
出版者　皇冠漫畫雜誌社
主編　許少芬
設計部　吳豐人・鄭又[illegible]・吳慧雯
社址　台北市敦化北路120巷50號
郵政信箱　台北市郵政第三三〇〇號信箱
電話　（〇二）七一六一八八八八

中華民國七十三年二月創刊
中華民國七十四年一月三日出版 每周四出版
長期訂閱　全年52期新台幣[illegible]元半年26期新台幣[illegible]元
劃撥帳號　第〇〇一〇四二六一九號皇冠出版社收
封面設計／游龍輝
圖片整理／李天賜

台北市立圖書館
2182802

市立圖書館到期單

書日期	還書日期
9.28	
10. 9	

J947.41/7535 v.14
0093
NO.
北市立圖書館
78. 3. 150,000

期單
集
八十元．
湖』
集
範
集
途
集
每冊新台幣10元

・靜虛道長終於出手了，結果如何呢？請看下期・